Gazette Corbelinoise

Numéro 11
–
décembre 2022

LE MOT DE MONSIEUR LE MAIRE

Chères Corbelinoises, chers Corbelinois,

L'année 2022 qui s'achève a été riche en évènements et en projets dans notre commune. Au niveau national, 2022 a aussi été une année d'élections, une année marquée par le retour de la guerre en Europe, et par l'envolée de l'inflation. Nous évoquerons les réalisations municipales de l'année 2022 lors de la traditionnelle cérémonie des vœux, qui se tiendra enfin, après plusieurs années d'annulation, le dimanche 8 janvier à 11h, à la salle polyvalente. De même, une réunion de mi-mandat sera organisée au printemps pour dresser avec vous un bilan de ces trois premières années.

Un des faits majeurs de cette année concerne l'adoption du projet de territoire des Balcons du Dauphiné en juillet dernier puis sa validation par la commune lors du conseil municipal du 13 octobre. Vous en trouverez une synthèse dans ce numéro.
La communauté de communes intervient sur notre territoire en assurant la gestion des services à la population (petite enfance, centre de loisirs comme le Moulin, maison France services, …), la collecte des ordures ménagères (compétence déléguée au Syclum), l'eau, l'assainissement, le développement économique, la planification écologique et les transitions.
Le projet de territoire adopté s'appuie sur des enjeux majeurs qui structureront toutes les politiques publiques conduites par les Balcons du Dauphiné, qui sont :

- la mobilité,
- la préservation de la ressource en eaux,
- l'adaptation au changement climatique,
- la protection de la biodiversité,
- l'accès aux services publics.

L'échelon intercommunal n'a pas vocation à se substituer aux communes. L'objectif est au contraire de valoriser le couple commune/intercommunalité, par le biais du triptyque « faire, aider à faire, faire avec » tout en renforçant les polarités de bassins de service qui ont vocation à accueillir les services de proximité. Ainsi, la commune de Corbelin est identifiée comme relais de la polarité du secteur des Avenières Veyrins-Thuellins, ce qui nous conduit à travailler en étroite coopération avec cette commune, et nous permettra de bénéficier d'équipements et de service accrus, comme l'implantation de services médicaux et le développement de services à la population (cartes d'identité).
Nous aurons bien entendu l'occasion de revenir sur cette articulation et sur ces projets au cours d'une année 2023 que nous espérons riche et plus apaisée.

Frédéric Géhin

CONSEIL MUNICIPAL : LES DATES

12 janvier, 21 février, 16 mars

Séances publiques en salle du conseil et des mariages, elles sont filmées, diffusées en direct et disponibles en replay sur la chaîne Youtube de la Commune de Corbelin.

HORAIRES DE LA MAIRIE

Lundi, mercredi et vendredi
de 9h à 12h et 14h à 17H30
1er samedi de chaque mois de 9h à 12h
Fermée toute la journée le mardi et le jeudi
Accueil mairie : 04 74 83 72 00
mairie@corbelin.fr

ÉCHO DU CONSEIL MUNICIPAL

VŒUX 2023

Le conseil municipal et le conseil municipal enfants vous souhaitent une très bonne année 2023 et vous invitent le dimanche 8 janvier à 11h salle polyvalente pour la cérémonie des vœux.

UNE NOUVELLE CONSEILLÈRE MUNICIPALE

Monique Bertrand a rejoint le conseil municipal en remplacement de William Maire démissionnaire, ses études se poursuivant à Metz. Lors de la séance du 13 octobre, les élus ont approuvé sa participation aux commissions CCAS et enfance, jeunesse.

LE CCAS RECRUTE

Le conseil d'administration du CCAS de Corbelin recherche un ou une bénévole. Il est constitué de 8 élus et de 8 personnes inscrites sur les listes électorales corbelinoises.
La tâche consiste à participer à l'accueil des nouveaux arrivants et naissances, du repas et des colis des seniors et de 4 réunions par an.
Si vous êtes intéressé(e) faites parvenir votre candidature jusqu'au 20/01/23, à social@corbelin.fr.
Le choix du candidat sera arrêté par décision du conseil d'administration du CCAS fin janvier 2023.

Opposition municipale : pas d'article pour ce numéro

AMÉNAGEMENTS, ÉQUIPEMENTS ET ESPACES PUBLICS

ENTRETIEN, TRAVAUX ET ORGANISATION DES SERVICES TECHNIQUES

ENTRETIEN TALUS ET FOSSÉS

Courant octobre-novembre, l'entretien des fossés a été réalisé sur l'ensemble de la commune par un prestataire extérieur. Pour rappel, le broyage des fossés et talus est effectué en 2 fois : une première passe dite de sécurité au printemps et une deuxième passe plus complète à l'automne. Par ailleurs, les services techniques prennent en charge plusieurs fois par an le broyage des accotements horizontaux à ces mêmes périodes.

MISE AUX NORMES DE LA TRIBUNE J. PICARD

Des travaux de mise aux normes devaient être réalisés depuis de nombreuses années. Ils ont débuté en juillet et se termineront cette année. Ils sont réalisés par les services techniques.

LOGEMENTS PLACE FALATIEU

Dès la fin de leur rénovation par les services techniques, les 2 appartements place Falatieu ont été mis en location et ont trouvé rapidement preneurs. Comme promis en 2020, la commune organise la rénovation de son parc locatif afin d'augmenter l'offre de logements à destination de la population. Cette démarche se poursuivra en 2023 avec la rénovation des logements situés au premier étage de la maison médicale.

ENERGIE

Le mécanisme de régulation thermique du bâtiment scolaire et de la mairie a été réparé. Pour le bâtiment scolaire : la température est programmée à 20° la journée, 18° la nuit, 16° le week-end et 14° pendant les périodes de vacances scolaires. Pour la mairie, 19° la journée, 17° la nuit et 15° le week-end.
Depuis plusieurs mois, les éclairages publics du centre village sont pour la majorité éteints de 23h00 à 5h00 du matin (sauf quartier du bois Vion, éteint à 1h30 l'été et 23h30 l'hiver) et il n'a pas été constaté de problèmes de sécurité supplémentaires. Un comparatif sur les dépenses énergétiques sera fait mi-2023 après la période de chauffage des bâtiments.

PHILIPPE GAUDARD

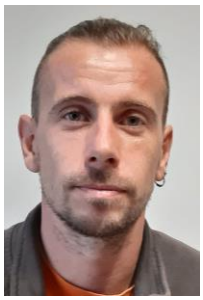

Philippe GAUDARD, agent municipal au sein du service technique a débuté sa formation de garde champêtre le 21 novembre 2022. Elle se déroulera jusqu'en mars 2023, à raison de 15 jours par mois à Nancy (un des deux centres nationaux de formation).
Philippe avait postulé pour ce poste courant 2022. Soucieux de proposer aux agents des possibilités d'évolution, les adjoints ont validé ce souhait qui correspondait aussi à un besoin communal.

LUDOVIC MASSOT

Ludovic MASSOT intègre les services techniques aux côtés de ses collègues Eric, Philippe et sous la direction d'Olivier.

VIE DANS LE VILLAGE

MEDIATHEQUE

Souvenirs… 30 ans déjà
La médiathèque a été implantée sur la friche industrielle des établissements Donat. Une petite partie de la cheminée de l'usine, démolie le 28 novembre 1992, a trouvé sa place dans l'entrée du bâtiment.

Halloween
En novembre, atelier créatif, sur le thème d'Halloween et de l'automne. Une vingtaine d'enfants, pour la plupart déguisés, a pu manier hérissons, citrouilles, araignées... Chacun a pu repartir avec de chouettes créations et des bonbons !

ACTION JEUNES DU CENTRE SOCIAL JEAN BEDET

Le centre social c'est aussi pour les Corbelinois

Bien que situé sur la commune des Avenières, le Centre Social Jean Bedet est aussi ouvert aux habitants de notre commune et propose plusieurs thématiques: la famille, les jeux et la jeunesse.

Le LAEP (Lieu Accueil Enfants Parents): *accueil 2 demi-journées par semaine*

Un espace où la bienveillance et la confidentialité sont respectées

Lieu d'accueil destiné aux enfants de moins de 6 ans accompagnés d'un adulte référent. Les parents, grands-parents et futurs parents sont les bienvenus.
Pour l'enfant, un espace et un cadre sécurisant lui permettant de s'investir pleinement, de se socialiser, de favoriser l'autonomie de ceux qui ne sont pas accueillis en structure collective.
Pour les parents, c'est un moment pour se poser calmement, échanger, s'entraider et ainsi rompre l'isolement social.

La Ludothèque: Les *"ça me dit" de la ludo, matinée jeux les 1ers samedis de chaque mois à la maison des associations des Avenières.*

Espace de partage et d'échange intergénérationnel, proposant du jeu libre, du prêt et des animations autour du jeu et du jouet. La ludothèque propose également la location d'une "malle festive" ou des jeux en bois pour vos fêtes de familles, anniversaires, etc...

La passerelle / Action jeunes: *de 11 à 17 ans, des activités proposées toute l'année.*
Concerts, ski, spectacles, activités de pleine nature, visites, camps…selon les idées proposées par les jeunes afin de partager de bons moments et aller de découvertes en découvertes.
Trois animateurs permanents (Bruno, Rebecca et Camille) sont à l'écoute de leurs demandes, de leurs souhaits. Leur mission est d'amener les jeunes à être force de proposition et acteurs de leurs loisirs.
Pour plus d'information, consultez le site internet: www.centresocialjeanbedet.fr**.**
Brochure disponible en mairie.

PROJET DE TERRITOIRE

Un projet de territoire

qui construit notre avenir ensemble

Voté le 13 juillet 2022, le projet de territoire a été élaboré pendant deux années en concertation avec les élus du territoire. Il fixe des enjeux majeurs à horizon 2030 sur lesquels viennent s'adosser les engagements de l'intercommunalité que sont les orientations de politiques publiques du mandat, et la déclinaison annuelle du programme d'actions spécifiques.

Ce projet concerne tout le territoire avec un grand « NOUS », communauté de communes, communes, habitants, monde économique, associatif et autres institutionnels, ainsi que le conseil de développement. Il porte une vision stratégique d'ensemble à la hauteur des défis à relever.

Les 5 enjeux majeurs identifiés

- **L'accès aux services en milieu rural**
- **La mobilité**
- **L'anticipation et l'adaptation au changement climatique**
- **La préservation de la ressource en eau**
- **La préservation de la biodiversité**

10 politiques publiques déjà votées, déclinées en plus de 80 axes

Quelques exemples

- Déployer les **usages numériques** pour les habitants
- Soutenir et développer l'**économie de proximité** mais aussi l'**économie circulaire**
- Mieux connaître l'**offre touristique**
- Conforter la place de la commune dans la **qualité du service** rendu à l'usager, organiser l'itinérance des services et contribuer à l'émergence d'espaces facilitant le lien humain
- Proposer des solutions adaptées et simples d'accès aux besoins de **mobilité** des habitants
- Accompagner les habitants aux changements de comportements mais aussi améliorer l'**accessibilité depuis et vers les pôles extérieurs**
- Garantir l'**accessibilité des services** pour tous en **enfance** et **petite enfance**
- Déployer **l'art et la culture**, faciliter le développement de l'imaginaire et la créativité des enfants
- Favoriser la diffusion artistique et le soutien à la création pour porter une **offre culturelle au plus près des communes et des habitants**
- Garantir l'**égalité d'accès à la lecture publique**
- Poursuivre les efforts pour réduire la pression quantitative et les impacts qualitatifs sur la **ressource en eau**
- Améliorer l'**accès aux soins** en tenant compte des enjeux du court, moyen et long terme
- Réduire les inégalités de **santé** sur le territoire

A venir la **stratégie foncière**, l'**agriculture**, l'**emploi** et l'**insertion**….

Labellisée Terre de Jeux 2024 depuis le mois de mars, la communauté de communes est fière d'accueillir également un centre de préparation olympique sur son territoire : le site de l'Isle de la Serre à Porcieu-Amblagnieu pourra recevoir les délégations nationales préparant leurs équipes dans la discipline « Canoë-Kayak slalom ».
Une aventure sportive et olympique qui débute avec de beaux projets en perspective !

DU CÔTÉ DE NOS VOISINS

ASSOCIATION ISA

I.S.A. (Issue de Secours vers les Autres) est une association qui souhaite rompre l'isolement des adultes atteints d'un handicap moteur ou sensoriel.
Elle propose des sorties ponctuelles, des séjours vacances ainsi que la pratique d'activités culturelles, artistiques et sportives. 2022 aura été une année hyperactive, outre la multiplication des interventions, l'association a enfourché un nouveau cheval de bataille: la sensibilisation du public au vivre ensemble.

L'équipe des bénévoles, l'éducateur handisport professionnel Hervé Munoz et Armand Thoinet, parrain emblématique de l'association, sont ainsi intervenus à de multiples reprises.Tout le monde fut mobilisé auprès des scolaires (ateliers d'expérimentation diverses), mais aussi du public avec deux manifestations phares:une soirée au cinema Le Dauphin dédiée à Armand et son film "Ensemble au bout du monde", mais également une journée Paralympiade organisée à Creys avec entre autres et malgré le temps, une course colors festive et inclusive avec la participation de joëlettes.
ISA vous donne rendez-vous en 2023 pour des actions toujours engages et plus que jamais nécessaires !

LES HISTORIALES – SAISON 2023

L'association Les Historiales, à Pressins, recrute des acteurs et actrices pour son nouveau spectacle CANUTS, L'ESPOIR BRISÉ.
Recherche acteurs hommes de 14 à 70 ans ou plus et des enfants, filles et garçons, de 6 à 10 ans. Pour toutes informations: 04 76 32 81 13 ou leshistoriales@gmail.com.

Canuts, l'espoir brisé: le spectacle son et lumière
du 19 au 22 et du 24 au 29 juillet 2023

Le son et lumière des Historiales, c'est 1h30 de grand spectacle, 100 acteurs, 150 costumes, 1000m² d'espace scénique, musique, pyrotechnie... Un moment inoubliable sous les étoiles à la découverte d'un spectacle grandiose !
Il vous plongera au cœur de la Révolte des Canuts de 1834. Cette année-là, la situation est précaire pour les Canuts, ces maîtres artisans de la soie. Alors qu'ils se retrouvent dans des conditions de vie déplorables, une seconde révolte explose.

Visuel du spectacle à venir

Outre les conflits entre canuts et fabricants-négociants, on verra vivre la famille de Marius et de Jeanne, on entendra le bistanclac-pan des métiers, on suivra le peuple joyeux de la Croix Rousse, avec tous ces moments de petits bonheurs partagés. On les entendra s'exprimer dans ce parler lyonnais si riche. On retrouvera Guignol dans un petit spectacle extraordinaire, on rira avec Finassu le bossu, et on se révoltera avec Clémence et Johannes.

ANIMATION DANS LA COMMUNE

ADMR

Le portage des repas à domicile, un levier pour améliorer l'état nutritionnel des personnes âgées dépendantes

Depuis 30 ans, L'ADMR de Corbelin propose le service de portage de repas.

Plus qu'un simple service, c'est aussi un moment très attendu par les bénéficiaires. Un moment d'échange, de partage mais également pour nos aînés : **pouvoir rester chez soi !**
Les repas sont distribués à domicile tous les matins, du lundi au vendredi, avec la possibilité de réserver pour le Week-End.
L'association fournit des repas complets (entrée, plat fromage et dessert), équilibrés et locaux, pour un tarif de 8,70 €, grâce à la collaboration de la mairie et de Laetitia, cuisinière à la cantine de l'école.
Aujourd'hui ce sont plus de 350 repas mensuels livrés, qui continuent de rendre le plus grand service à nos aînés !
Ce service est ouvert à tous et peut être financé avec des aides (APA, Crédit d'impôt…)
Vous pouvez contacter votre association ADMR au 04 74 83 74 96

NOUVEAU À CORBELIN

Gilles Lescot 43 ans, marié à Séverine Martin-Cordier, est le papa d'Hermione 15 ans et Candice 13 ans. Pendant plus de 20 ans charpentier, en 2021 il souhaite se recentrer sur les choses importantes pour lui, sa famille, être plus disponible et dans le partage. Aimant les défis, la rigueur, la maitrise et la découverte, il se lance dans la boulangerie en passant son CAP et en réalisant des formations pain au levain. Son vœu est d'ouvrir une boulangerie particulière !
Il souhaite vous régaler avec du bon pain au levain, meilleur pour votre organisme et se conservant quelques jours.
Tous les pains sont pétris dans une maie en bois restaurée : pains moulés, en boule ou gros pain sont disponibles à la demande.
Il a maintenant hâte de vous rencontrer pour partager son désir de bien faire.

ANIMATION DANS LA COMMUNE

NOUVEAUX ARRIVANTS

Bienvenue aux nouveaux habitants !

Vous êtes arrivés à Corbelin en 2022, faites-vous connaitre en mairie (04 74 83 72 00) ou mairie@corbelin.fr.
Nous serons heureux de vous accueillir le 31 mars 2023 en compagnie des familles des bébés nés en 2022, en partageant le verre de l'amitié.

INSCRIPTION ÉCOLE PUBLIQUE

Inscrivez dès maintenant vos enfants nés à partir de 2020 pour la rentrée 2023. Prenez rendez-vous à la mairie (04 74 83 72 00).
Le jour de l'inscription venir avec : livret de famille, carnet de santé, justificatif de domicile et attestation de quotient familial de la CAF.

QUELQUES MANIFESTATIONS À VENIR

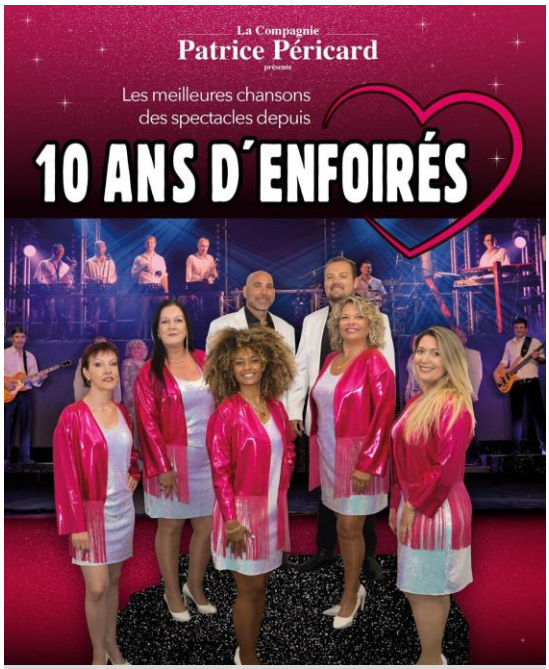

5 février à la salle polyvalente
15h30 – 20€

Réservation : office de tourisme de Morestel et Les Avenières OU bar tabac 18-2 OU comité des fêtes 06 29 88 19 74 OU billetterie sur place

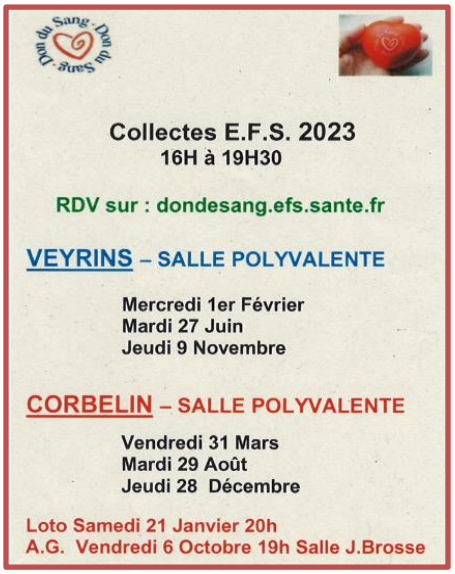

11 mars 2023

Vente de fleurs au profit de la recherche contre le cancer.

LA LIGUE CONTRE LE CANCER

Publication municipale – N°11 – Décembre 2022
Conception rédaction : Commission Communication
Directeur de publication : Frédéric Géhin
Responsable de publication : Marie-Hélène Lajon
Mise en page : Sophie Vanhay
Tiré à 1 250 exemplaires - Imprimé sur papier recyclé
Impression: Courtage-Imprimerie.Com à Dolomieu